



Regione Toscana

IL VOTO IN TOSCANA

Le elezioni politiche del 4 marzo 2018

Dati e prime analisi sui risultati elettorali
a cura dell'Osservatorio Elettorale della Regione Toscana

SECONDA PARTE

A cura di Antonio Floridia e Antonio Folchetti
con la collaborazione di Lorenzo Lotti e Laura Pieri

INDICE

Premessa

1. I risultati per provincia

2. Le elezioni politiche in Toscana: 1996-2018

3. La personalizzazione del voto nei collegi uninominali

4. La geografia del voto

PREMESSA

In questo fascicolo presenteremo ulteriori dati e analisi, dopo quelle pubblicate in un precedente fascicolo, sulle elezioni politiche che si sono svolte il 4 marzo 2018. In questa seconda parte, i risultati elettorali saranno presentati aggregati per provincia (nel primo fascicolo i dati erano per collegio) e anche sulla base delle fasce demografiche dei Comuni; viene inoltre presentata una tabella sulla serie storica dei risultati delle elezioni politiche in Toscana e viene completata l'analisi sulla personalizzazione del voto nei collegi uninominali, presentando anche i dati del Senato (per comodità del lettore, riportiamo anche in questo fascicolo i dati sulla Camera pubblicati precedentemente). Infine, viene integrata la cartografia del voto in Toscana e viene anche pubblicata una tabella con i venti comuni in cui ciascuna forza politica riporta le migliori percentuali di voto.

1. I RISULTATI NELLE PROVINCE TOSCANE

AVVERTENZA

Per presentare i dati secondo un'aggregazione per provincia, non è stato possibile tener conto della quota dei voti espressa esclusivamente ai candidati dei collegi uninominali. Il totale dei voti validi qui considerati, per il complesso della regione, è quindi diverso dal totale dei voti validi registrati nei collegi uninominali e, conseguentemente, anche le percentuali saranno leggermente diverse. In particolare, per il Senato, il totale dei voti validi nei collegi uninominali è di 1.987.776 voti, mentre il totale dei voti validi alle liste è di 1.920.300 voti. Alla Camera, questi due dati sono, rispettivamente, di 2.134.586 e 2.057.439. **I voti espressi esclusivamente ai candidati dei collegi uninominali sono stati, quindi, al Senato, 67.476 (pari al 3,4% del totale dei voti validi), e alla Camera 77.147 (pari al 3,6% del totale dei voti validi).**

Senato - Elezioni politiche del 4 marzo 2018 – Il voto alle liste nelle province toscane

| Valori assoluti | Arezzo | Firenze | Grosseto | Livorno | Lucca | Massa Carrara | Pisa | Pistoia | Prato | Siena | Totale |
|-------------------------|----------------|----------------|----------------|----------------|----------------|---------------|----------------|----------------|----------------|----------------|------------------|
| Partito Democratico | 52.869 | 196.625 | 27.739 | 51.723 | 44.642 | 20.568 | 60.591 | 44.521 | 38.057 | 50.612 | 587.947 |
| Più Europa | 4.181 | 18.527 | 2.528 | 3.737 | 4.380 | 1.675 | 5.157 | 3.229 | 2.698 | 4.105 | 50.217 |
| Insieme | 1.093 | 3.475 | 989 | 978 | 869 | 1.121 | 1.355 | 748 | 513 | 1.000 | 12.141 |
| Civica Popolare | 548 | 2.142 | 504 | 423 | 1.186 | 384 | 946 | 426 | 477 | 487 | 7.523 |
| Movimento 5 Stelle | 42.895 | 110.983 | 29.185 | 48.137 | 50.203 | 29.618 | 56.364 | 35.259 | 29.465 | 31.537 | 463.646 |
| Lega con Salvini | 35.690 | 68.947 | 24.267 | 31.526 | 42.543 | 20.765 | 45.479 | 29.903 | 22.009 | 21.482 | 342.611 |
| Forza Italia | 20.988 | 41.101 | 12.476 | 15.600 | 27.328 | 12.522 | 21.333 | 18.456 | 13.894 | 13.489 | 197.187 |
| Fratelli d'Italia | 7.901 | 19.404 | 6.372 | 5.936 | 7.528 | 3.333 | 7.962 | 7.120 | 5.410 | 5.706 | 76.672 |
| Noi con l'Italia | 1.214 | 2.695 | 886 | 632 | 1.603 | 565 | 1.080 | 885 | 669 | 741 | 10.970 |
| Liberi e Uguali | 5.052 | 30.889 | 3.233 | 8.029 | 6.015 | 3.666 | 11.741 | 4.824 | 4.227 | 5.390 | 83.066 |
| Potere al Popolo | 1.768 | 11.314 | 1.465 | 4.948 | 2.990 | 1.827 | 4.199 | 1.578 | 1.217 | 2.012 | 33.318 |
| Partito comunista | 1.763 | 4.931 | 970 | 2.033 | 1.318 | 891 | 2.205 | 1.523 | 1.038 | 1.693 | 18.365 |
| Per una sinistra riv. | 373 | 908 | 224 | 333 | 222 | 127 | 368 | 191 | 130 | 275 | 3.151 |
| Casa Pound | 1.699 | 2.927 | 1.434 | 1.132 | 2.932 | 544 | 1.565 | 1.493 | 915 | 1.289 | 15.930 |
| Italia agli italiani | 927 | 1.719 | 733 | 612 | 855 | 437 | 966 | 778 | 548 | 604 | 8.179 |
| Popolo della famiglia | 1.344 | 2.333 | 390 | 531 | 972 | 369 | 1.191 | 706 | 815 | 726 | 9.377 |
| Totale regionale | 180.305 | 518.920 | 113.395 | 176.310 | 195.586 | 98.412 | 222.502 | 151.640 | 122.082 | 141.148 | 1.920.300 |

Camera - Elezioni politiche del 4 marzo 2018 – Il voto alle liste nelle province toscane

| Valori assoluti | Arezzo | Firenze | Grosseto | Livorno | Lucca | Massa Carrara | Pisa | Pistoia | Prato | Siena | Totale |
|-------------------------|----------------|----------------|----------------|----------------|----------------|----------------|----------------|----------------|----------------|----------------|------------------|
| Partito Democratico | 54.130 | 206.636 | 27.520 | 46.237 | 53.372 | 20.885 | 63.371 | 46.474 | 39.465 | 51.680 | 609.770 |
| Più Europa | 4.796 | 21.877 | 3.134 | 5.445 | 4.307 | 1.923 | 6.153 | 3.741 | 3.188 | 4.708 | 59.272 |
| Insieme | 1.033 | 4.272 | 1.243 | 1.160 | 1.040 | 2.128 | 1.653 | 882 | 569 | 1.096 | 15.076 |
| Civica Popolare | 626 | 2.495 | 556 | 976 | 468 | 499 | 1.021 | 492 | 592 | 512 | 8.237 |
| Movimento 5 Stelle | 46.976 | 122.410 | 31.498 | 55.290 | 52.126 | 31.438 | 60.978 | 38.149 | 31.429 | 34.333 | 504.627 |
| Lega con Salvini | 37.587 | 72.861 | 25.537 | 46.962 | 33.381 | 21.776 | 48.163 | 31.188 | 23.016 | 22.468 | 362.939 |
| Forza Italia | 22.513 | 44.344 | 13.029 | 27.538 | 16.811 | 12.411 | 22.101 | 19.863 | 14.641 | 14.176 | 207.427 |
| Fratelli d'Italia | 8.799 | 22.491 | 6.475 | 8.708 | 6.651 | 3.556 | 9.676 | 7.910 | 6.107 | 6.668 | 87.041 |
| Noi con l'Italia | 1.560 | 2.851 | 817 | 1.849 | 663 | 406 | 1.402 | 888 | 635 | 850 | 11.921 |
| Liberi e Uguali | 5.808 | 32.943 | 3.553 | 6.775 | 9.093 | 4.084 | 12.316 | 5.398 | 4.738 | 5.981 | 90.689 |
| Potere al Popolo | 2.045 | 13.714 | 1.651 | 3.641 | 5.977 | 2.183 | 4.910 | 1.866 | 1.459 | 2.424 | 39.870 |
| Partito comunista | 2.138 | 5.520 | 1.098 | 1.614 | 2.321 | 1.051 | 2.592 | 1.737 | 1.210 | 2.072 | 21.353 |
| | 482 | 1.046 | 256 | 0 | 381 | 0 | 416 | 19 | 0 | 308 | 2.908 |
| Casa Pound | 2.389 | 3.962 | 1.749 | 3.979 | 1.374 | 720 | 1.906 | 1.876 | 1.165 | 1.652 | 20.772 |
| Italia agli italiani | 798 | 86 | 572 | 717 | 537 | 379 | 900 | 607 | 503 | 561 | 5.660 |
| Popolo della famiglia | 1.382 | 2.478 | 403 | 1.063 | 549 | 367 | 1.259 | 718 | 837 | 821 | 9.877 |
| Totale regionale | 193.062 | 559.986 | 119.091 | 211.954 | 189.051 | 103.806 | 238.817 | 161.808 | 129.554 | 150.310 | 2.057.439 |

2. Le elezioni politiche in Toscana: 1996-2018

Nota

La tabella e il grafico seguenti propongono un'analisi di lungo periodo sulle elezioni politiche in Toscana, dal 1996 al 2018.

Da questa analisi emerge come la novità delle elezioni del 2013 e del 2018 è legata all'emergere di una forza politica, il Movimento Cinque stelle, che conquista un quarto dell'elettorato regionale. Il centrodestra ottiene nel 2018 una percentuale inferiore a quella delle elezioni del passato ventennio, sebbene con un forte recupero rispetto alla punta più bassa, toccata nel 2013, e con una forte modifica dei rapporti di forza interni alla coalizione, che vedono oggi prevalere la Lega. Ciò che cambia radicalmente è la struttura stessa del sistema dei partiti nella regione: il centrosinistra e la sinistra, in passato, all'interno di un assetto bipolare, ottenevano comunque una percentuale di consensi che si collocava tra il 50 e il 60 per cento dei voti: nel 2018, il centrosinistra raccolto attorno al Pd si colloca al 33.7% e la sinistra al 7,8%.

Toscana – Elezioni politiche – Camera – La percentuale di voto alle maggiori aree politiche (1996-2018)

| CENTRODESTRA | | | | | | | | |
|---------------------|---------------------|-----------|------------|-------------|------------|----------------|--------------------|------------------|
| | Forza Italia | AN | PDL | Lega | FDI | CCD-CDU | altri di cd | TOTALE CD |
| 1996 | 14,31 | 15,77 | | 1,81 | | 4,77 | 0,68 | 37,3 |
| 2001 | 21,69 | 13,04 | | 0,57 | | 2,27 | 0,00 | 37,6 |
| 2006 | 16,93 | 12,57 | | 1,08 | | 5,89 | 1,78 | 38,3 |
| 2008 | | | 31,58 | 2,04 | | | 2,88 | 36,5 |
| 2013 | | | 17,49 | 0,73 | 1,81 | | 0,68 | 20,7 |
| 2018 | 9,94 | | | 17,40 | 4,17 | | 0,57 | 32,1 |

| CENTROSINISTRA | | | | | | | | | | | |
|-----------------------|--------------|-----------|---------------|-----------------|-------------------|-------------------|--------------|------------|-----------------------|-----------------|------------------|
| | Ulivo | PD | PDS/DS | Popolari | Lista Dini | Margherita | Verdi | Idv | Rosa nel pugno | Altri CS | TOTALE CS |
| 1996 | | | 34,75 | 5,71 | 4,32 | | 1,98 | | | | 46,8 |
| 2001 | | | 30,92 | | | 13,45 | 2,00 | 2,49 | | | 48,9 |
| 2006 | 43,26 | | | | 2,4 | | | 1,45 | 2,40 | | 49,5 |
| 2008 | | 48,63 | | | | | | 3,49 | | | 52,1 |
| 2013 | | 37,47 | | | | | | | | 0,31 | 37,8 |
| 2018 | | 29,63 | | | | | | | | 4,02 | 33,7 |

| SINISTRA | | | | | | | | | |
|-----------------|------------------|-------------|----------------------------|---------------------------|------------|------------------------|-------------------------|--------------------|------------------------|
| | Rif. Com. | Pdci | Sinistra Arcobaleno | Rivoluzione Civile | SEL | Liberi e Uguali | Potere al Popolo | PCL/PC/SC R | TOTALE sinistra |
| 1996 | 12,45 | | | | | | | | 12,5 |
| 2001 | 6,93 | 2,30 | | | | | | | 9,2 |
| 2006 | 8,20 | 3,44 | | | | | | | 11,6 |
| 2008 | | | 4,49 | | | | | | 4,5 |
| 2013 | | | | 2,69 | 3,79 | | | 0,68 | 7,2 |
| 2018 | | | | | | 4,58 | 1,98 | 1,19 | 7,8 |

| M5S | |
|------------|-------|
| 2013 | 24,01 |
| 2018 | 24,69 |

Elezioni politiche in Toscana - Aree politiche (%)

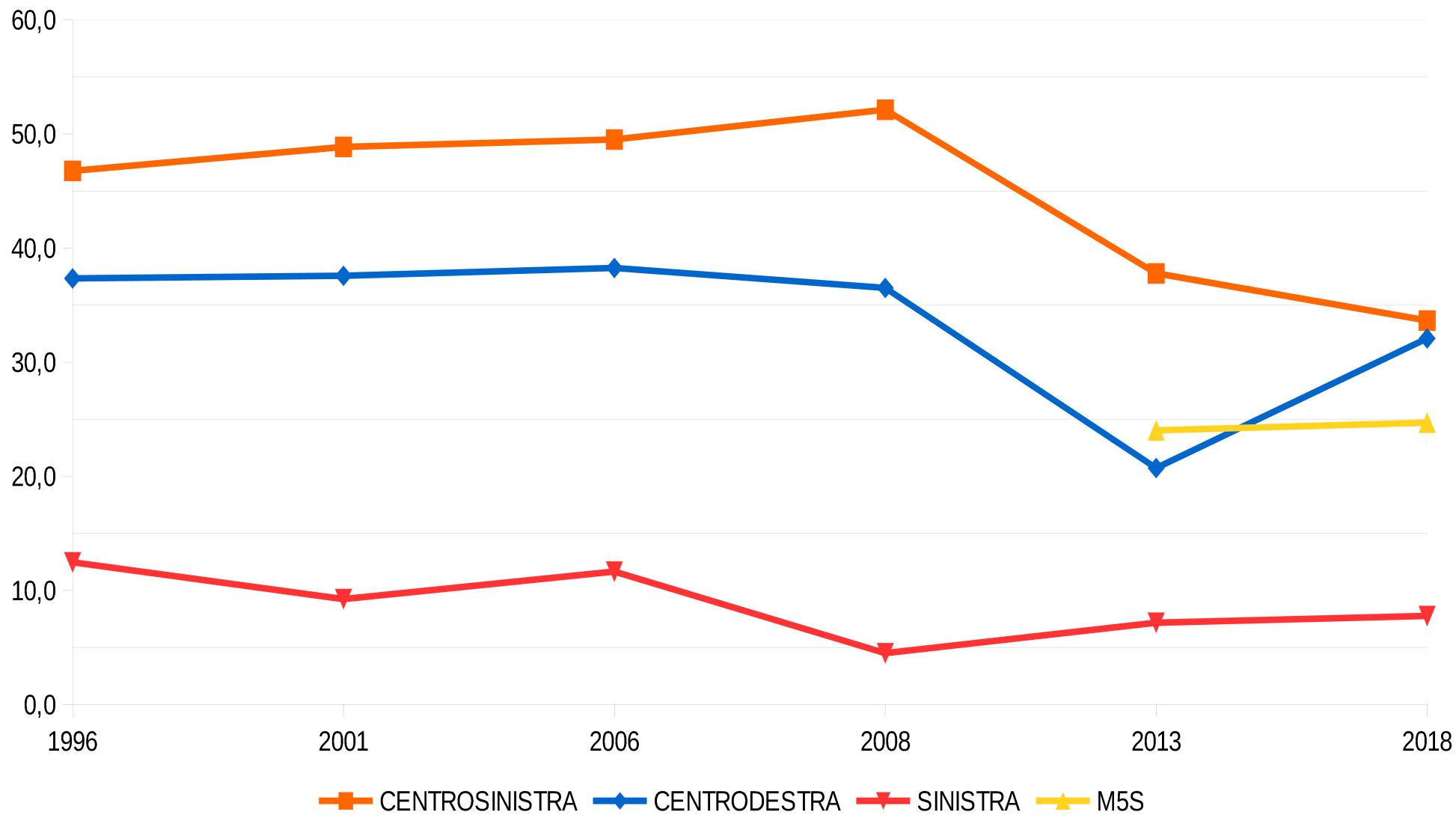

3. La personalizzazione del voto nei collegi uninominali

LA PERSONALIZZAZIONE DEL VOTO NEI COLLEGI UNINOMINALI DELLA CAMERA

La nuova legge elettorale prevede la possibilità per l'elettore di votare anche solo il singolo candidato nel collegio uninominale, senza scegliere un partito. Nella tabelle seguenti è possibile osservare in che misura si è fatto ricorso al voto "personale", che comunque - una volta ufficializzati i dati del collegio - viene poi redistribuito a tutte le liste della coalizione, proporzionalmente alle percentuali da loro conseguite.

Limitiamo qui i dati alle coalizioni e alle liste che hanno ottenuto una rappresentanza parlamentare. Nel fascicolo precedente abbiamo già riportato i dati relativi ai collegi uninominali della Camera: aggiungiamo ora quelli del Senato. Per comodità del lettore, riportiamo nuovamente anche quelli della Camera

Per la coalizione del centrosinistra, l'incidenza media del candidato di collegio è del 3,7% alla Camera e del 3,2 al Senato: ciò significa che oltre 96 elettori su 100 del centrosinistra hanno scelto di tracciare una croce solo su uno dei simboli della coalizione.

Ancor meno elevato è il dato del centrodestra (2,2% alla Camera, 2,1% al Senato)

Una relativa, maggiore incidenza del voto personale si registra, invece, nelle due restanti aree politiche, Movimento 5 Stelle e Liberi e Uguali, la cui redistribuzione delle preferenze sul candidato avviene peraltro in modo automatico, dal momento che i due partiti non correvano in coalizione. Il M5S presenta un tasso medio di voto personale del 4,2% alla Camera e del 4,1% al Senato. La lista di Liberi e Uguali, infine, supera il 7% di voto personale sia alla Camera che al Senato.

Da notare una peculiarità: i candidati del collegio senatoriale di Lucca-Massa Carrara, per tutte le liste, hanno un tasso di voto personale più alto di quello degli altri collegi

Indice di personalizzazione nei collegi uninominali del Senato

| Candidati coalizione di centrosinistra | COLLEGIO | Percentuale di voti personali sul totale dei voti validi |
|---|---------------------------|---|
| Andrea Marcucci | Lucca – Massa Carrara | 6,66 |
| Matteo Renzi | Firenze – Scandicci | 4,77 |
| Silvia Velo | Livorno – Grosseto | 3,31 |
| Riccardo Nencini | Arezzo – Siena | 2,50 |
| Caterina Bini | Prato – Pistoia | 2,25 |
| Valeria Fedeli | Pisa – Poggibonsi | 1,87 |
| Dario Parrini | Sesto Fiorentino – Empoli | 1,68 |
| MEDIA REGIONALE | | 3,19 |

| Candidati coalizione di centrodestra | COLLEGIO | Percentuale di voti personali sul totale dei voti validi |
|---|---------------------------|---|
| Massimo Mallegni | Lucca – Massa Carrara | 3,43 |
| Alberto Bagnai | Firenze – Scandicci | 2,29 |
| Roberto Berardi | Livorno – Grosseto | 2,16 |
| Patrizio G. La Pietra | Prato – Pistoia | 1,77 |
| Tiziana Nisini | Arezzo – Siena | 1,74 |
| Rosellina Sbrana | Pisa – Poggibonsi | 1,53 |
| Stefania Scarpati | Sesto Fiorentino – Empoli | 1,28 |
| MEDIA REGIONALE | | 2,09 |

| Candidati del Movimento Cinque Stelle | COLLEGIO | Percentuale di voti personali sul totale dei voti validi |
|--|---------------------------|---|
| Sara Paglini | Lucca – Massa Carrara | 5,23 |
| Nicola Cecchi | Firenze – Scandicci | 5,22 |
| Gregorio De Falco | Livorno – Grosseto | 4,86 |
| Donella Bonciani | Arezzo – Siena | 3,98 |
| Ubaldo Nannucci | Prato – Pistoia | 3,75 |
| Valeria Marrocco | Pisa – Poggibonsi | 3,58 |
| Fabio Zita | Sesto Fiorentino – Empoli | 3,28 |
| MEDIA REGIONALE | | 4,28 |

| Candidati di Liberi e Uguali | COLLEGIO | Percentuale di voti personali sul totale dei voti validi |
|-------------------------------------|---------------------------|---|
| Luca Baccelli | Lucca – Massa Carrara | 10,10 |
| Alessia Petraglia | Firenze – Scandicci | 8,26 |
| Paolo Fontanelli | Pisa – Poggibonsi | 7,26 |
| Alessio Biagioli | Sesto Fiorentino – Empoli | 6,97 |
| Catia Sonetti | Livorno – Grosseto | 5,99 |
| Guido Pasquetti | Arezzo – Siena | 5,71 |
| Angela Rivello | Prato – Pistoia | 5,34 |
| MEDIA REGIONALE | | 7,19 |

COLLEGI UNINOMINALI DELLA CAMERA - INDICE DI PERSONALIZZAZIONE

| CANDIDATI COALIZIONE CENTROSINISTRA | COLLEGIO | % voto personale sul totale dei voti |
|--|---------------------|---|
| Cosimo Maria Ferri | Massa Carrara | 10,71 |
| Stefano Baccelli | Lucca | 7,77 |
| Leonardo Marras | Grosseto | 6,45 |
| Marco Donati | Arezzo | 4,00 |
| Edoardo Fanucci | Pistoia | 3,67 |
| Piercarlo Padoan | Siena | 3,29 |
| Lucia Ciampi | Pisa | 2,92 |
| Andrea Romano | Livorno | 2,57 |
| Gabriele Toccafondi | Firenze | 2,50 |
| Rosa Maria Di Giorgi | Firenze – Scandicci | 2,21 |
| Luca Lotti | Empoli | 2,05 |
| Roberto Giachetti | Sesto Fiorentino | 1,82 |
| Susanna Cenni | Poggibonsi | 1,66 |
| Benedetto Della Vedova | Prato | 1,61 |
| MEDIA REGIONALE | | 3,56 |

| CANDIDATI COALIZIONE CENTRODESTRA | COLLEGIO | % voto personale sul totale dei voti |
|--|---------------------|---|
| Giorgio Silli | Prato | 5,04 |
| Mario Lolini | Grosseto | 2,96 |
| Maurizio Carrara | Pistoia | 2,51 |
| Carmen Letizia Giorgianni | Firenze | 2,24 |
| Lorenzo Gasperini | Livorno | 2,03 |
| Claudio Borghi | Siena | 2,03 |
| Deborah Bergamini | Massa Carrara | 2,01 |
| Claudia Dominici | Firenze – Scandicci | 1,97 |
| Edoardo Ziello | Pisa | 1,90 |
| Riccardo Zucconi | Lucca | 1,88 |
| Manola Aiazzi | Sesto Fiorentino | 1,73 |
| Sonia Ciralo | Empoli | 1,70 |
| Felice Maurizio D'Ettore | Arezzo | 1,54 |
| Donatella Legnaioli | Poggibonsi | 1,45 |
| MEDIA REGIONALE | | 2,24 |

| CANDIDATI MOVIMENTO CINQUE STELLE | COLLEGIO | % voto personale sul totale dei voti |
|--|---------------------|---|
| Piero Landi | Lucca | 5,42 |
| Alfonso Bonafede | Firenze | 4,99 |
| Caterina Orlandi | Grosseto | 4,86 |
| Adriano Simoncini | Massa Carrara | 4,79 |
| Giulio La Rosa | Livorno | 4,66 |
| Sandra Magnani | Pistoia | 4,56 |
| Sabrina Montaguti | Firenze – Scandicci | 4,30 |
| Lucio Bianchi | Arezzo | 4,16 |
| Leonardo Franci | Siena | 4,06 |
| Laura Palagini | Pisa | 3,99 |
| Renato Scalia | Empoli | 3,83 |
| Yana Chiara Ehm | Prato | 3,70 |
| Gloria Vizzini | Poggibonsi | 3,62 |
| Girolamo Andrea Coffari | Sesto Fiorentino | 2,33 |
| MEDIA REGIONALE | | 4,25 |

| CANDIDATI LIBERI E UGUALI | COLLEGIO | % voto personale sul totale dei voti |
|--------------------------------------|---------------------|---|
| Cecilia Carmassi | Lucca | 11,66 |
| Chiara Geloni | Massa Carrara | 9,34 |
| Sandra Gesualdi | Firenze | 8,82 |
| Ivano Ferri | Arezzo | 8,06 |
| Fabrizio Pucci | Livorno | 7,25 |
| Filippo Fossati | Firenze – Scandicci | 7,18 |
| Luca Mori | Prato | 6,44 |
| Arianna Benigni | Pistoia | 6,28 |
| Serena Pillozzi | Sesto Fiorentino | 6,28 |
| Alessandro Brunini | Grosseto | 6,23 |
| Nicola Fratoianni | Pisa | 6,18 |
| Fulvio Mancuso | Siena | 6,08 |
| Denise Latini | Empoli | 5,59 |
| Serena Cortecci | Poggibonsi | 5,20 |
| MEDIA REGIONALE | | 7,17 |

4. La geografia del voto

Nota

Nelle pagine seguenti presentiamo un'analisi dei risultati toscani sulla base delle classi demografiche dei Comuni (distinte in cinque gruppi: comuni inferiori ai 3.000 ab.; comuni tra i 3 mila e i 10 mila abitanti; comuni tra 10 mila e 30 mila abitanti; comuni tra 30 mila e 100 mila abitanti; e comuni con oltre 100 mila abitanti (Livorno, Prato e Firenze). Emergono alcuni primi elementi di valutazione:

- il Pd è il primo partito in tutte le classi demografiche, ad eccezione di quella dei comuni più piccoli;
- Il M5S appare piuttosto omogeneo, con una percentuale più bassa nelle tre città maggiori
- La Lega appare decisamente più radicata nei piccoli comuni e la sua “linea” appare discendente al crescere della dimensione demografica dei Comuni
- Forza Italia è più forte nei piccoli comuni, appare comunque abbastanza omogenea in tutte le altre classi intermedie, ma sotto la media regionale nelle città maggiori. Piuttosto omogeneo anche il voto di Fratelli d'Italia
- Liberi e Uguali, Potere al Popolo e Più Europa presentano, al contrario, un voto decisamente “urbano” e “metropolitano”: in misura particolare Liberi e Uguali, che nelle tre città maggiori ottiene una percentuale quasi doppia rispetto a quella dei comuni minori

Il voto in Toscana per classi demografiche dei Comuni – Percentuali di voto

| classi demografiche | Partito Democratico | Più Europa | Insieme | Civica Popolare | Lega con Salvini | Forza Italia | Fratelli d'Italia | Noi con l'Italia |
|---------------------|---------------------|-----------------|------------------|-----------------|-------------------|----------------------|-----------------------|-----------------------|
| >100.000 | 33,22 | 4,30 | 0,72 | 0,49 | 13,62 | 8,78 | 4,49 | 0,50 |
| 30.000-100.000 | 26,41 | 3,08 | 0,92 | 0,45 | 18,41 | 10,17 | 4,50 | 0,54 |
| 10.000-30.000 | 31,58 | 2,39 | 0,63 | 0,35 | 17,65 | 10,02 | 3,88 | 0,55 |
| 3.000-10.000 | 29,30 | 2,18 | 0,66 | 0,35 | 19,34 | 10,37 | 4,12 | 0,63 |
| <3.000 | 24,53 | 2,18 | 0,67 | 0,33 | 21,01 | 12,75 | 4,24 | 0,94 |
| classi demografiche | Movimento 5 Stelle | Liberi e Uguali | Potere al Popolo | Casa Pound | Partito comunista | Italia agli italiani | Popolo della famiglia | Per una sinistra riv. |
| >100.000 | 22,66 | 5,83 | 2,94 | 0,74 | 0,97 | 0,14 | 0,45 | 0,13 |
| 30.000-100.000 | 25,51 | 4,84 | 2,00 | 1,32 | 0,94 | 0,29 | 0,50 | 0,12 |
| 10.000-30.000 | 24,46 | 4,00 | 1,55 | 0,89 | 1,09 | 0,28 | 0,53 | 0,17 |
| 3.000-10.000 | 24,90 | 3,55 | 1,50 | 1,02 | 1,16 | 0,37 | 0,41 | 0,15 |
| <3.000 | 25,20 | 3,22 | 1,88 | 1,08 | 1,09 | 0,34 | 0,45 | 0,10 |

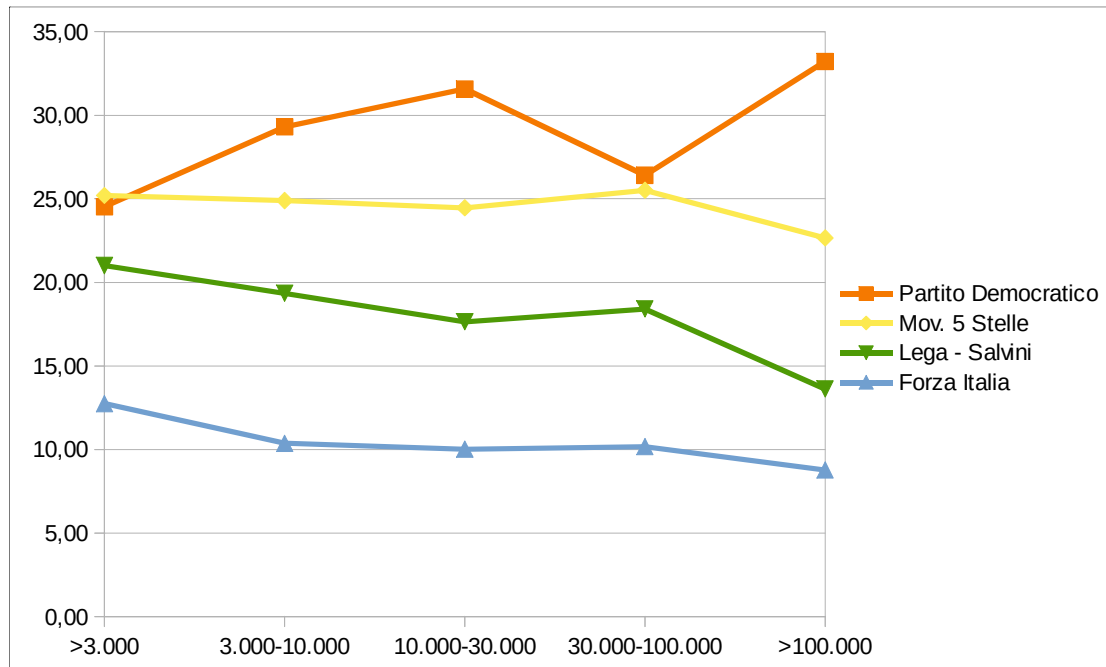

Grafici:

il voto in Toscana per classi

demografiche

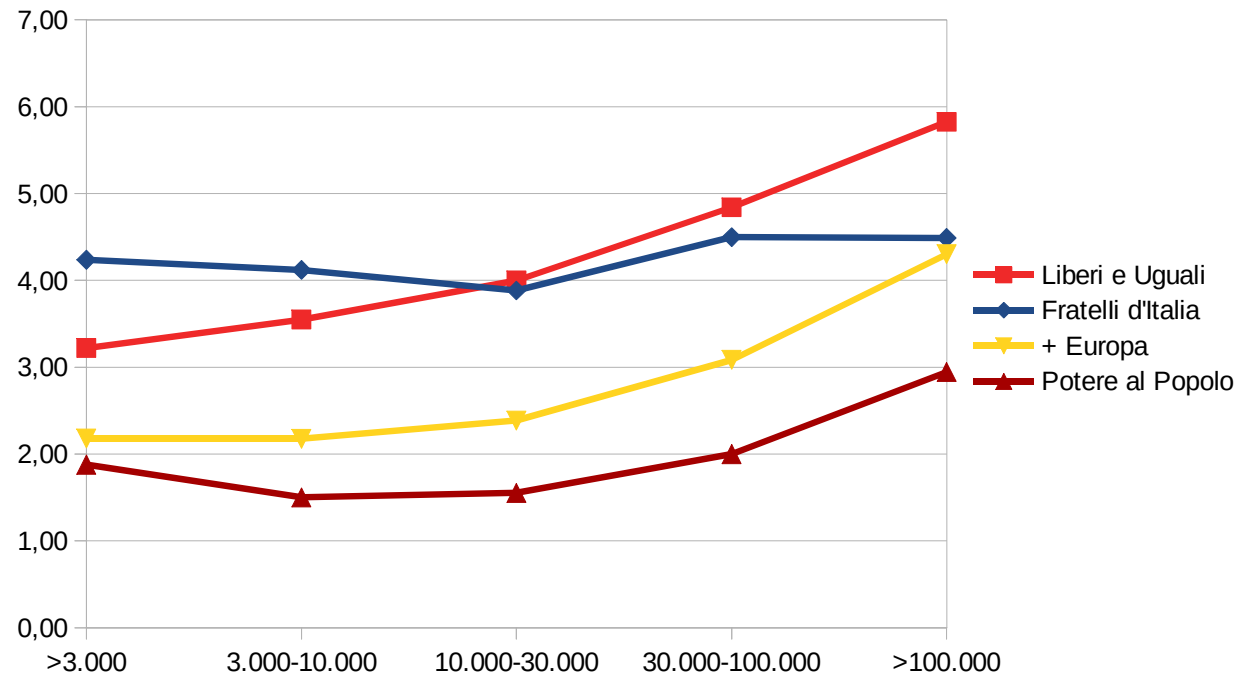

I Comuni toscani con la più alta percentuale di voto, per lista

| PARTITO DEMOCRATICO | | |
|-----------------------------|------------------|----------|
| | Provincia | % |
| PONTASSIEVE | Firenze | 43,27 |
| BAGNO A RIPOLI | Firenze | 42,63 |
| SAN CASCIANO IN VAL DI PESA | Firenze | 41,69 |
| FIESOLE | Firenze | 41,68 |
| TAVARNELLE VAL DI PESA | Firenze | 41,64 |
| SAN QUIRICO D'ORCIA | Siena | 41,18 |
| CASTIGLIONE D'ORCIA | Siena | 41,02 |
| CHIUSDINO | Siena | 40,94 |
| SAN GIMIGNANO | Siena | 40,88 |
| IMPRUNETA | Firenze | 40,40 |
| SCANDICCI | Firenze | 40,36 |
| MONTAIONE | Firenze | 40,33 |
| CASTELFIORENTINO | Firenze | 40,24 |
| PELAGO | Firenze | 40,06 |
| POGGIBONSI | Siena | 39,57 |
| SAN CASCIANO DEI BAGNI | Siena | 39,51 |
| LAJATICO | Pisa | 39,49 |
| PIENZA | Siena | 39,37 |
| POMARANCE | Pisa | 39,21 |
| RUFINA | Firenze | 39,00 |

| MOVIMENTO 5 STELLE | | |
|---------------------------|------------------|----------|
| | Provincia | % |
| ORCIANO PISANO | Pisa | 35,61 |
| STAZZEMA | Lucca | 34,53 |
| RIO | Livorno | 34,02 |
| CARRARA | Massa Carrara | 33,40 |
| CASTELLINA MARITTIMA | Pisa | 32,84 |
| MONTE ARGENTARIO | Grosseto | 32,84 |
| PITIGLIANO | Grosseto | 32,78 |
| PORTO AZZURRO | Livorno | 32,29 |
| SERAVEZZA | Lucca | 32,24 |
| AULLA | Massa Carrara | 31,30 |
| FOSDINOVO | Massa Carrara | 30,84 |
| LATERINA PERGINE VALDARNO | Arezzo | 30,50 |
| SORANO | Grosseto | 30,47 |
| COLLESALVETTI | Livorno | 30,42 |
| VECCHIANO | Pisa | 30,04 |
| MASSA | Massa Carrara | 30,02 |
| PODENZANA | Massa Carrara | 30,01 |
| FIVIZZANO | Massa Carrara | 29,54 |
| PONSACCO | Pisa | 29,40 |
| SANTA LUCE | Pisa | 29,16 |

| LEGA | | |
|---------------------------|------------------|----------|
| | Provincia | % |
| VILLA COLLEMANDINA | Lucca | 33,29 |
| ROCCALBEGNA | Grosseto | 32,32 |
| SILLANO GIUNCUGNANO | Lucca | 29,81 |
| BADIA TEBALDA | Arezzo | 29,65 |
| CINIGIANO | Grosseto | 29,43 |
| CAMPAGNATICO | Grosseto | 29,42 |
| CASTIGLIONE DI GARFAGNANA | Lucca | 28,69 |
| CAMPO NELL'ELBA | Livorno | 28,62 |
| MINUCCIANO | Lucca | 27,83 |
| SESTINO | Arezzo | 27,79 |
| CAPRESE MICHELANGELO | Arezzo | 27,51 |
| SEGGIANO | Grosseto | 27,33 |
| CIVITELLA PAGANICO | Grosseto | 27,30 |
| MONTERCHI | Arezzo | 26,94 |
| PESCAGLIA | Lucca | 26,82 |
| ALTOPASCIO | Lucca | 26,65 |
| MAGLIANO IN TOSCANA | Grosseto | 26,63 |
| MASSAROSA | Lucca | 26,56 |
| VILLA BASILICA | Lucca | 26,53 |
| BORGIO A MOZZANO | Lucca | 26,25 |

| FORZA ITALIA | | |
|-----------------------|------------------|----------|
| | Provincia | % |
| TRESANA | Massa Carrara | 22,97 |
| FORTE DEI MARMI | Lucca | 20,18 |
| PORTO AZZURRO | Livorno | 19,89 |
| CAPRAIA ISOLA | Livorno | 18,98 |
| MONTECATINI-TERME | Pistoia | 18,78 |
| PIETRASANTA | Lucca | 18,14 |
| MARCIANA | Livorno | 17,85 |
| CAPOLIVERI | Livorno | 17,48 |
| MARCIANO DELLA CHIANA | Arezzo | 16,87 |
| SANTA MARIA A MONTE | Pisa | 16,73 |
| BAGNONE | Massa Carrara | 16,7 |
| LICCIANA NARDI | Massa Carrara | 16,14 |
| ISOLA DEL GIGLIO | Grosseto | 15,93 |
| MONTE ARGENTARIO | Grosseto | 15,86 |
| CAMAIORE | Lucca | 15,78 |
| CASTIGLION FIBOCCHI | Arezzo | 15,49 |
| CHIESINA UZZANESE | Pistoia | 15,42 |
| CAMPO NELL'ELBA | Livorno | 15,38 |
| PORTOFERRAIO | Livorno | 15,28 |
| CASTELFRANCO DI SOTTO | Pisa | 15,08 |

LIBERI E UGUALI

| | Provincia | % |
|----------------------|------------------|----------|
| CALENZANO | Firenze | 9,32 |
| SESTO FIORENTINO | Firenze | 9,29 |
| PISA | Pisa | 8,34 |
| CALCI | Pisa | 8,13 |
| PONTASSIEVE | Firenze | 6,93 |
| RIGNANO SULL'ARNO | Firenze | 6,87 |
| GAVORRANO | Grosseto | 6,80 |
| SAN GIULIANO TERME | Pisa | 6,71 |
| FIRENZE | Firenze | 6,63 |
| GREVE IN CHIANTI | Firenze | 6,43 |
| FIESOLE | Firenze | 6,29 |
| RUFINA | Firenze | 6,23 |
| BARBERINO DI MUGELLO | Firenze | 5,81 |
| FAUGLIA | Pisa | 5,75 |
| CAVRIGLIA | Arezzo | 5,69 |
| BUTI | Pisa | 5,63 |
| MARRADI | Firenze | 5,61 |
| LIVORNO | Livorno | 5,56 |
| BAGNO A RIPOLI | Firenze | 5,55 |
| PIOMBINO | Livorno | 5,53 |

FRATELLI D'ITALIA

| | Provincia | % |
|---------------------------|------------------|----------|
| MURLO | Siena | 14,35 |
| ABETONE E CUTIGLIANO | Pistoia | 12,22 |
| CALCI | Pisa | 9,25 |
| MONTEMIGNAIO | Arezzo | 8,47 |
| ISOLA DEL GIGLIO | Grosseto | 8,12 |
| CAMPAGNATICO | Grosseto | 6,58 |
| GROSSETO | Grosseto | 6,56 |
| CHIANCIANO TERME | Siena | 6,34 |
| CAPOLIVERI | Livorno | 6,28 |
| CAMPO NELL'ELBA | Livorno | 6,24 |
| MARCIANA | Livorno | 6,22 |
| ORBETELLO | Grosseto | 6,22 |
| SEMPRONIANO | Grosseto | 6,20 |
| PISTOIA | Pistoia | 6,01 |
| TALLA | Arezzo | 6,00 |
| SIENA | Siena | 5,91 |
| CASTIGLIONE DELLA PESCAIA | Grosseto | 5,85 |
| CHIESINA UZZANESE | Pistoia | 5,84 |
| CASTIGLION FIORENTINO | Arezzo | 5,83 |
| FABBRICHE DI VERGEMOLI | Lucca | 5,80 |

Cartografia

Pubblichiamo altre “mappe” del voto in Toscana, che si aggiungono a quelle già pubblicate nella prima parte di questo fascicolo

Lega - Camera dei Deputati 2018 - valori %

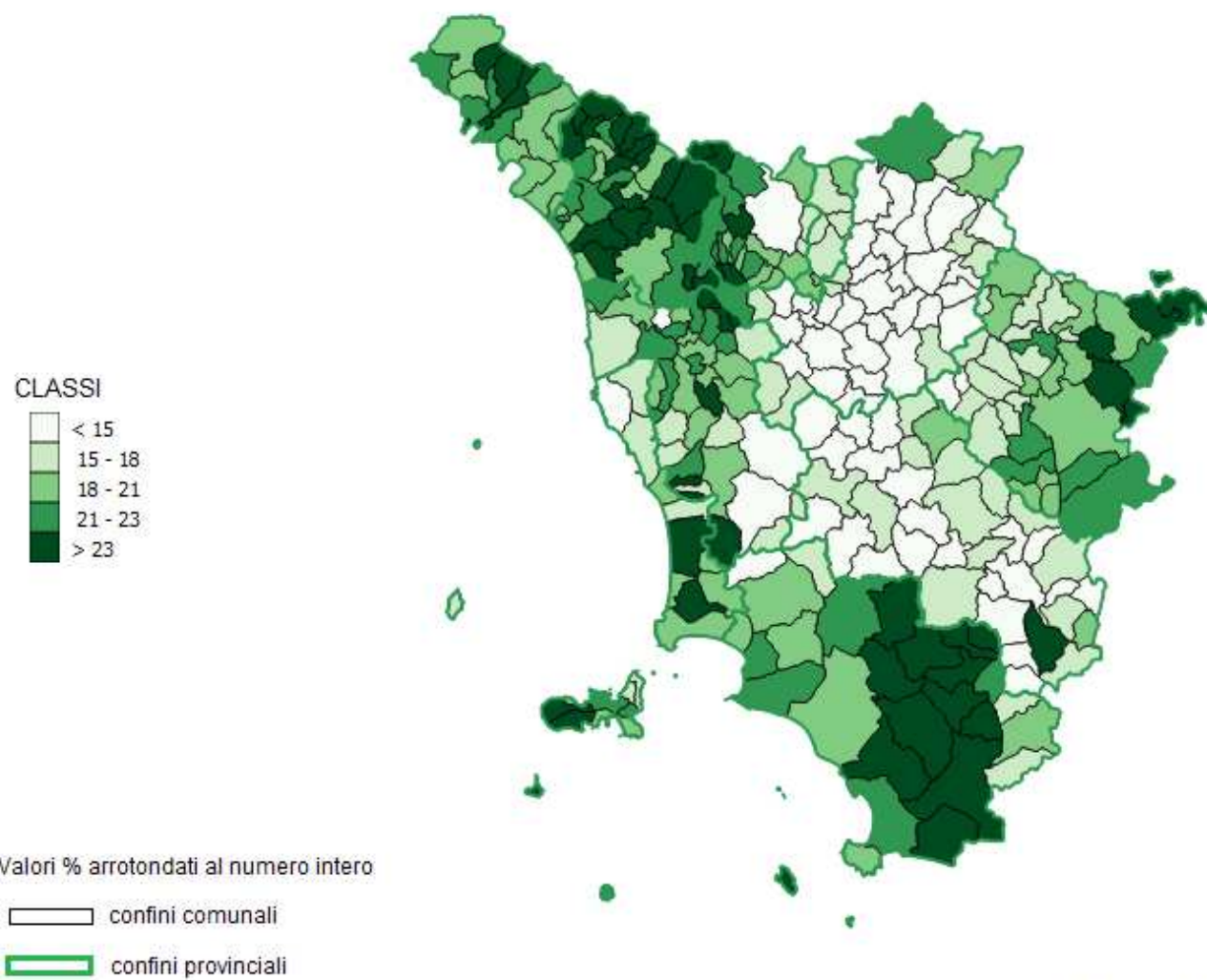

Fonte dati : Regione Toscana - Ufficio elettorale

F.I. - Camera dei Deputati 2018 - valori %

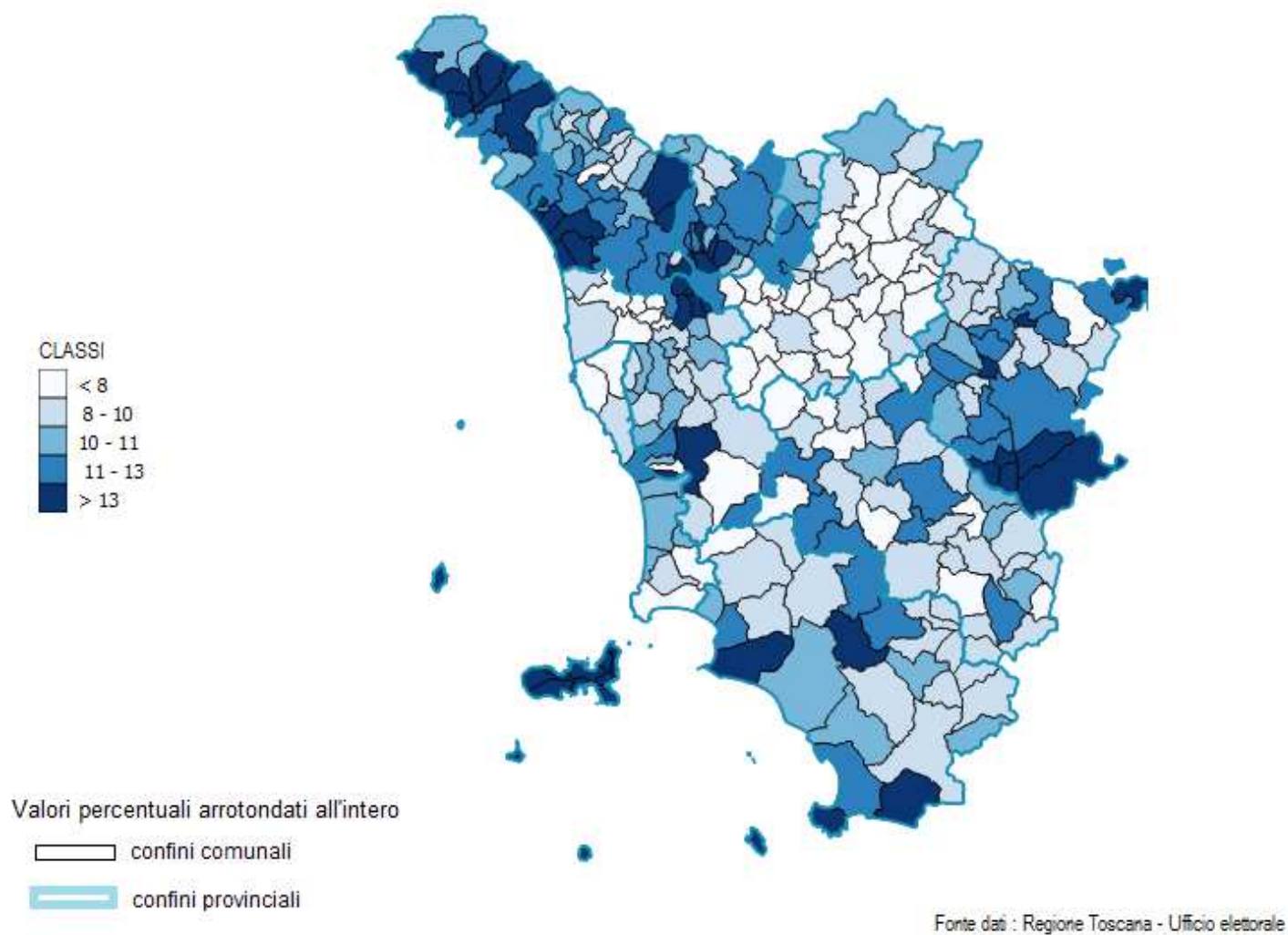

Liberi e Uguali - Camera dei Deputati 2018 - valori %

